

1.1 ความเป็นมาของการจัดทำรายงาน

นางสาวปริศนา อุดมรัตน์ ได้ดำเนินการทำเหมืองตามโครงการเหมืองแร่หินอุตสาหกรรมชนิดหินปูนเพื่ออุตสาหกรรมปูนซีเมนต์ เพื่อทำปูนขาว สำหรับอุตสาหกรรมฟอกหนังและน้ำตาล และเพื่ออุตสาหกรรมก่อสร้าง คำขอประทานบัตรที่ 5/2549 ร่วมแผนผังการทำเหมืองเดียวกันกับคำขอประทานบัตรที่ 6/2549 ตั้งอยู่ที่ หมู่ที่ 9 ตำบลพุกράง อำเภอพระพุทธรบาท จังหวัดสระบุรี คณะกรรมการผู้ชำนาญการพิจารณารายงานการวิเคราะห์ผลกระทบสิ่งแวดล้อมโครงการเหมืองแร่ มีมติเห็นชอบกับรายงานดังกล่าว ปัจจุบันคำขอประทานบัตรที่ 5/2549 ได้รับอนุญาตเป็นประทานบัตรที่ 33282/16276 และคำขอประทานบัตรที่ 6/2549 ได้รับอนุญาตเป็นประทานบัตรที่ 33283/16277 ตั้งแต่วันที่ 24 สิงหาคม 2560 สิ้นสุดถึงวันที่ 23 สิงหาคม 2585 รวมอายุประทานบัตร 25 ปี (เอกสารแนบ 1) มีพื้นที่ประทานบัตรรวมทั้งหมด 383-0-05 ไร่ (รูปที่ 1.1-1)

สำนักงานนโยบายและแผนทรัพยากรธรรมชาติและสิ่งแวดล้อม แจ้งผลการพิจารณารายงานการประเมินผลกระทบสิ่งแวดล้อมของโครงการดังกล่าว โดยจะต้องปฏิบัติตามเงื่อนไขมาตรการป้องกันและแก้ไขผลกระทบสิ่งแวดล้อม และมาตรการติดตามตรวจสอบผลกระทบสิ่งแวดล้อม ตามหนังสือที่ ทส 1009.2/6940 ลงวันที่ 29 กันยายน 2553 (เอกสารแนบ 2)

นางสาวปริศนา อุดมรัตน์ จึงมอบหมายให้บริษัท เอ บี อี เอ็น เอ็นจิเนียริ่ง คอนซัลแตนท์ จำกัด ดำเนินการจัดทำรายงานผลการปฏิบัติตามมาตรการป้องกันและแก้ไขผลกระทบสิ่งแวดล้อมและมาตรการติดตามตรวจสอบผลกระทบสิ่งแวดล้อม เพื่อเสนอหน่วยงานที่เกี่ยวข้อง

1.2 รายละเอียดของโครงการโดยสังเขป

- | | |
|-----------------------|--|
| 1. ชื่อโครงการ | โครงการเหมืองแร่หินอุตสาหกรรมชนิดหินปูน เพื่ออุตสาหกรรมปูนซีเมนต์ เพื่อทำปูนขาวสำหรับอุตสาหกรรมฟอกหนังและน้ำตาล และเพื่ออุตสาหกรรมก่อสร้าง ประทานบัตรที่ 33282/16276 ร่วมแผนผังโครงการทำเหมืองเดียวกันกับประทานบัตรที่ 33283/16277 |
| 2. สถานที่ตั้ง | ตำบลพุกράง อำเภอพระพุทธรบาท จังหวัดสระบุรี |
| 3. ขนาดพื้นที่โครงการ | 383-0-05 ไร่ |
| 4. ชื่อเจ้าของโครงการ | นางสาวปริศนา อุดมรัตน์ |
| 5. สถานที่ติดต่อ | เลขที่ 1/1 หมู่ที่ 9 ตำบลพุกράง อำเภอพระพุทธรบาท จังหวัดสระบุรี 18120 โทรศัพท์ : 093-5765753 Email : siripattana2012@hotmail.co.th |
| 6. จัดทำโดย | บริษัท เอ บี อี เอ็น เอ็นจิเนียริ่ง คอนซัลแตนท์ จำกัด |

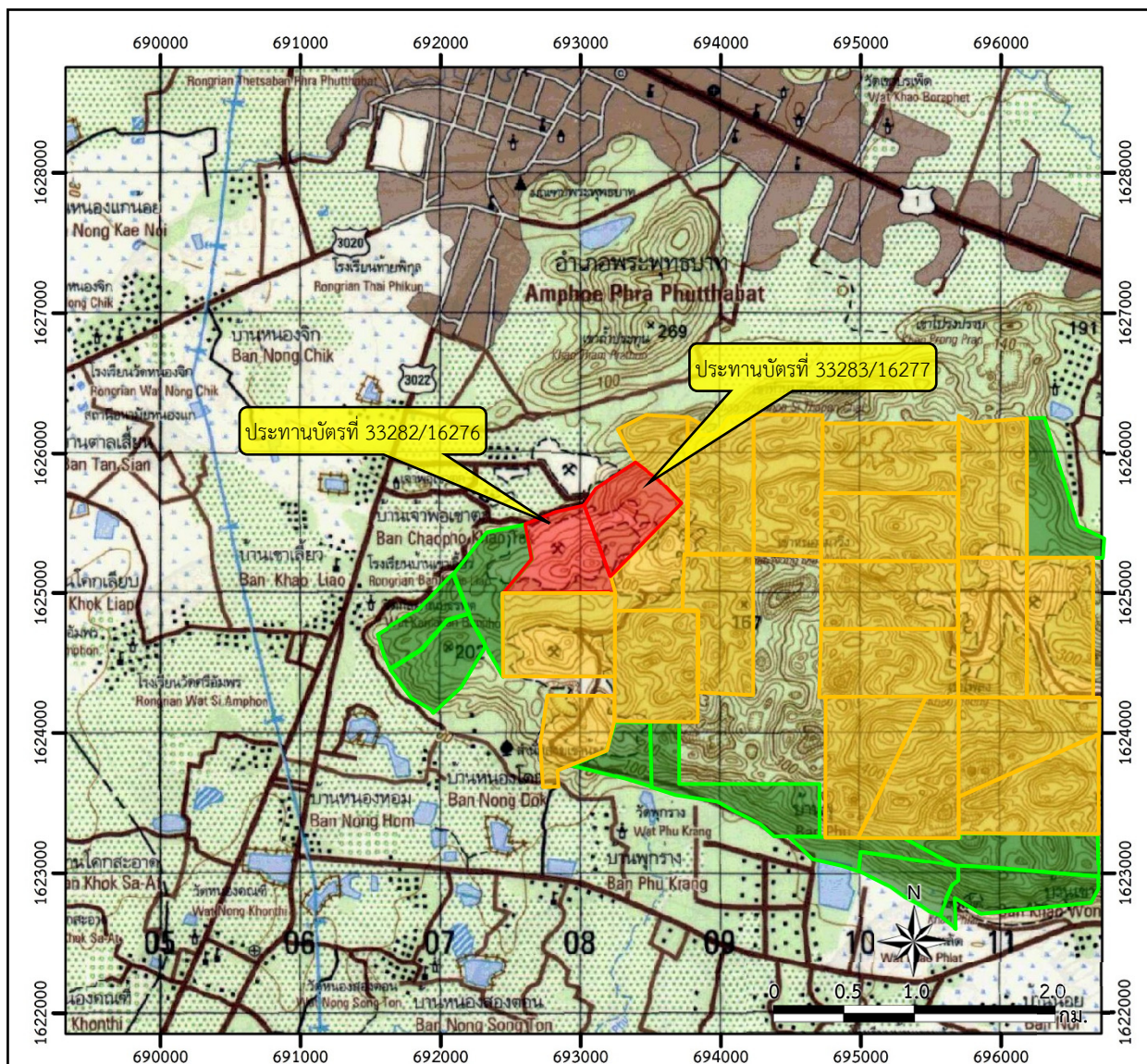

តំលៃលក្ខណៈ :



พื้นที่โครงการ

(ประธานบัตรที่ 33282/16276 ร่วมแผนผังโครงการ
ทำเหมืองเดียวกันกับประธานบัตรที่ 33283/16277)



คำขอประทานบัตรข้างเคียง



ประธานบัตรข้างเคียง

แผนที่จังหวัดสระบุรี

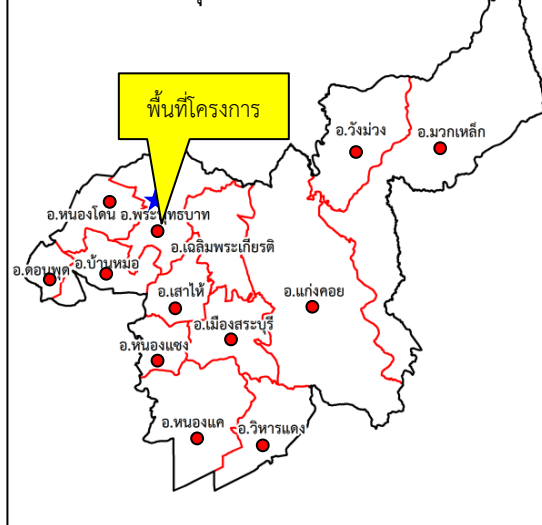

ที่มา : กรมแผนที่ทหาร (2540) และข้อมูลสารสนเทศภูมิศาสตร์ของกรมอุตุนิยมวิทยาพื้นฐานและการเมืองแร่ (มีนาคม 2566)

รูปที่ 1.1-1

พื้นที่ตั้งโครงการ

7. โครงการผ่านการพิจารณาของคณะกรรมการผู้ชำนาญการ เมื่อวันที่ 29 กันยายน 2553
8. โครงการได้รับอนุญาตประทานบัตรตั้งแต่วันที่ 24 สิงหาคม 2560 ถึงวันที่ 23 สิงหาคม 2585
รวมอายุประทานบัตร 25 ปี
9. โครงการได้นำเสนอรายงานผลการปฏิบัติตามมาตรการฯ ครั้งสุดท้ายเมื่อวันที่ 31 มกราคม 2566

1.3 รายละเอียดโครงการ

1.3.1 ลักษณะ/ประเภทโครงการ

โครงการนี้เป็นการทำเหมืองชนิดแร่หินอุตสาหกรรมชนิดหินปูน (เพื่ออุตสาหกรรมปูนซีเมนต์ เพื่อทำปูนขาวสำหรับอุตสาหกรรมฟอกหนังและน้ำตาล และเพื่ออุตสาหกรรมก่อสร้าง) เป็นการทำเหมืองโดยวิธีเหมืองหาบ มีลักษณะภูมิประเทศเป็นภูเขาหินปูน ตั้งอยู่ทางด้านทิศตะวันตกของกลุ่มเทือกเขาหินปูนเขาวง มีระดับความสูงของพื้นที่ประมาณ 40-290 ม.(รทก.) โดยกำหนดให้มีขอบเขตพื้นที่เหมืองอยู่บริเวณด้านทิศใต้ มีพื้นที่ประมาณ 130.5 ไร่ ที่ผ่านมามีการทำเหมืองอยู่ภายในพื้นที่ดังกล่าว ที่ระดับความสูงประมาณ 160-250 ม.(รทก.) มีพื้นที่ทำเหมืองประมาณ 117 ไร่ มีลักษณะเป็นหน้าเหมืองชันบันได และมีเส้นทางขนส่งแร่เข้าถึงหน้างานทุกชั้นความสูง ส่วนบริเวณขอบพื้นที่โครงการด้านทิศเหนือตั้งแต่ทิศตะวันออกถึงทิศตะวันตก เป็นแนวเว้นเขตการทำเหมืองเพื่อเป็นพื้นที่กันชน (Buffer Zone) มีพื้นที่ทั้งหมดประมาณ 383 ไร่ 0.5 ตารางวา นอกจากนี้ บริเวณด้านทิศเหนือใกล้เคียงหลักหมุดที่ 3-5 ยังมีสภาพเป็นพื้นที่หน้าผาสูงชันที่เคยผ่านการทำเหมืองตามมาตรา 9 มาก่อนคิดเป็นพื้นที่ประมาณ 25 ไร่

1.3.2 ขนาดพื้นที่โครงการ/ระยะทาง

พื้นที่โครงการประกอบด้วยประทานบัตรที่ 33282/16276 มีเนื้อที่ 197-2-86 ไร่ และประทานบัตรที่ 33283/16277 มีเนื้อที่ 185-1-19 ไร่ รวมเนื้อที่ทั้งหมด 383 ไร่ 0.5 ตารางวา การเข้าถึงพื้นที่โครงการเริ่มต้นเดินทางจากที่ว่าการอำเภอเมืองจังหวัดสระบุรีใช้ทางหลวงแผ่นดินหมายเลข 1 ถนนพหลโยธินไปทางจังหวัดลพบุรี ผ่านตำบลหน้าพระลานมาก่อนถึงตัวอำเภอพระพุทธบาทระยะทาง 27.7 กิโลเมตร เลี้ยวซ้ายที่สามแยกปั๊มน้ำมันเอสโซ่ตรงไปบนถนนหมายเลข 3020 ระยะทาง 2.2 กิโลเมตร ไปถึงสามแยกแล้วจึงเลี้ยวซ้ายเข้าถนนหมายเลข 3022 แล้วตรงไปอีก 1.9 กิโลเมตร โครงการจะอยู่ทางซ้ายมีป้ายโครงการตั้งอยู่ข้างหน้า แล้วจึงเลี้ยวซ้ายตามทางมุ่งเข้าสู่เขตพื้นที่โครงการ นางสาวปริศนา อุดมรัตน์ ระยะทางทั้งสิ้นประมาณ 31.8 กิโลเมตร (รูปที่ 1.3-1)

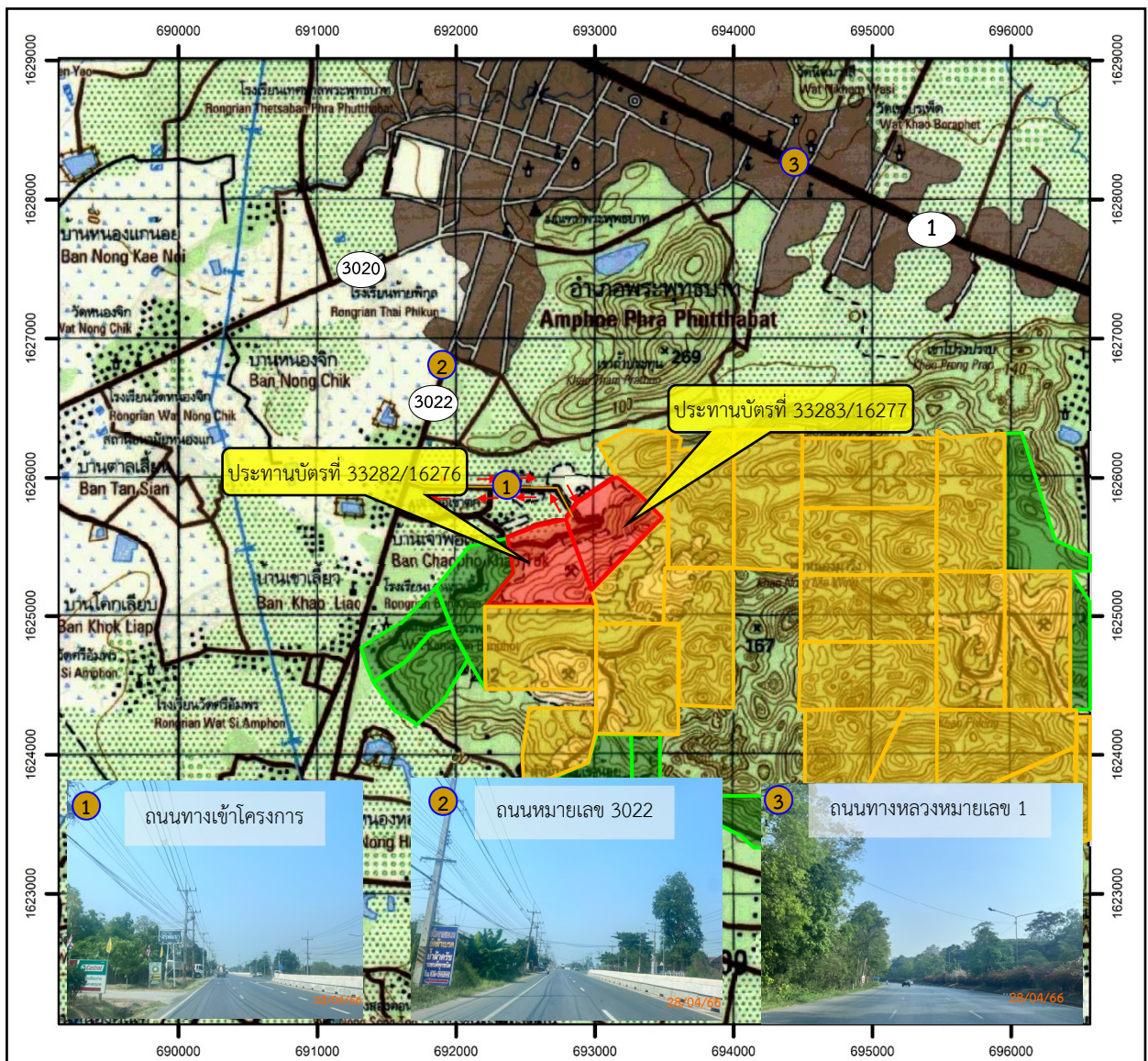

สัญลักษณ์ :

-  พื้นที่โครงการ
-  ประทานบัตรใกล้เคียง
-  ค่าขอประทานบัตรใกล้เคียง
-  ทางหลวงหมายเลข 1
-  ทางหลวงหมายเลข 3020
-  ทางหลวงหมายเลข 3022
-  ทิศทางการขนส่งแร่



ที่มา : กรมแผนที่ทหาร (2540) บริษัท โกลบเทค จำกัด (2558) และการสำรวจภาคสนาม (2566)

รูปที่ 1.3-1

เส้นทางคมนาคมและขนส่งแร่ของโครงการ

1.3.3 กิจกรรมในโครงการ

1) การทำเหมืองแร่

กิจกรรมการผลิตแร่ของประทานบัตรทั้ง 2 แปลง เป็นการทำเหมืองหาบ ลักษณะการทำเหมืองเป็นการทำเหมืองบนพื้นที่ภูเขาลดระดับลงมาจากที่สูงแบบขั้นบันได การทำเหมืองในพื้นที่โครงการนี้จะมีการทำเหมืองที่ระดับความสูง 250 ม.(รทก.) จนถึงระดับความสูง 120 ม.(รทก.) โดยจะเปิดการทำเหมือง 2 หน้างานพร้อมกัน โดยหน้างานที่ 1 เริ่มต้นการทำเหมืองที่ระดับความสูง 250 ม.(รทก.) บริเวณ “ท1” และมีทิศทางการเดินหน้าเหมืองตามเครื่องหมาย → จากนั้นจะค่อยๆลดระดับจนถึงระดับความสูง 120 ม.(รทก.) และหน้างานที่ 2 เริ่มต้นทำเหมืองที่ระดับความสูง 230 ม.(รทก.) บริเวณ “ท2” และมีทิศทางการเดินหน้าเหมืองตามเครื่องหมาย → จากนั้นจะค่อยๆลดระดับจนถึงระดับความสูง 120 ม.(รทก.) โดยทั้งนี้โครงการมีพื้นที่ในการทำเหมืองหินอุตสาหกรรมชนิดหินปูน(เพื่ออุตสาหกรรมปูนซีเมนต์เพื่อทำปูนขาวสำหรับอุตสาหกรรมฟอกหนังและน้ำตาล และเพื่ออุตสาหกรรมก่อสร้าง) ประมาณ 130.5 ไร่ และมีอัตราการผลิตหินประมาณ 900,324 เมตริกตัน/ปี ซึ่งการเจาะระเบิดเพื่อผลิตหิน และการพัฒนาหน้าเหมือง รวมถึงงานตัดถนน จะใช้เครื่องเจาะรูแบบดินตะขาบชนิด (Hydraulic Crawler) ดอกเจาะ 3.5 นิ้ว ทำการเจาะระเบิดเพื่ออัดวัตถุระเบิดและผลิตหิน สำหรับหินที่ระเบิดแล้วแต่ยังมีขนาดใหญ่เกินไป จะไม่ใช้การระเบิดย่อยอีกครั้ง แต่จะใช้เครื่องทุบกระแทกชนิดไฮดรอลิก (Hydraulic Breaker) ทุบกระแทกเพื่อให้มีขนาดเล็ก แล้วจะใช้รถขุดแบ็คโฮ (Back Hoe) หรือ รถดักล้อยาง (Wheel Loader) ทำการตักหินใส่รถบรรทุกเทท้ายสลิปล้อ (Dump Truck) ลำเลียงไปยังโรงโม่ ซึ่งอยู่บริเวณใกล้เคียงกับพื้นที่โครงการต่อไป ทั้งนี้จะมีการทำเหมืองเป็นแบบขั้นบันไดมีขนาดความสูงไม่เกิน 10 เมตร ความกว้างไม่น้อยกว่า 10 เมตร โดยควบคุมความลาดชันสุดท้ายไม่เกิน 45 องศา ตลอดจนหลีกเลี่ยงการเดินหน้าเหมืองที่มีชั้นแร่เอียงเข้าหาหน้าหรือการร่วงหล่นของดินและเศษแร่ ซึ่งทำให้บริเวณหน้าเหมืองมีสภาพที่ปลอดภัยอยู่เสมอ

2) การแต่งแร่

แร่หินปูนจากหน้าเหมืองจะนำไปยังโรงโม่หินของโครงการ โดยใช้รถขุดแบ็คโฮ (Back Hoe) หรือรถดักล้อยาง (Wheel Loader) ตักใส่รถบรรทุกเทท้ายสลิปล้อ (Dump Truck) ลำเลียงไปบดย่อยยังโรงโม่หินนอกเขตพื้นที่โครงการโดยรถบรรทุกเทท้ายเข้าสู่ยูนิตรับหินใหญ่ ผ่านปากโม่แรก ผ่านตะแกรงคัดแยกขนาด เข้าสู่ขบวนการบดย่อยแร่ให้ได้ขนาดตามต้องการ และลำเลียงผ่านระบบสายพานลำเลียงเข้าสู่กระบวนการเก็บกองและขนย้ายต่อไป

1.3.4 พื้นที่และลักษณะการใช้ประโยชน์ที่ดินโดยรอบ

1) การใช้ประโยชน์ที่ดินภายในโครงการ ประกอบด้วยประทานบัตรทั้งหมด 2 แปลง คือ ประทานบัตรที่ 33282/16276 ซึ่ง ประทานบัตรที่ 33282/16276 พื้นที่ 383 ไร่ 5 ตารางวา ปัจจุบันดำเนินการทำเหมืองอยู่บริเวณตอนกลางของพื้นที่ ส่วนทางด้านทิศใต้ตลอดไปจนถึงทิศตะวันตกมีการเปิดทำเหมืองไปจนถึงขอบเขตการทำเหมือง มีลักษณะเป็นขั้นบันไดและทำการเว้นระยะไม่ทำเหมือง 10 เมตร ส่วนประทานบัตรที่ 33283/16277

มีพื้นที่เปิดทำเหมืองอยู่ทางด้านตะวันออก ส่วนทางด้านทิศเหนือเป็นเส้นทางคมนาคมขนส่ง ส่วนตาข่ายรกรกจะอยู่ภายใน โครงการด้านทิศตะวันตกเฉียงเหนือ แสดงดังรูปที่ 1.3-2

2) การใช้ประโยชน์ที่ดินโดยรอบโครงการ พบว่าทางด้านทิศตะวันตกเฉียงใต้ติดกับขอบเขตพื้นที่โครงการเป็นที่ตั้งของโรงโม่หินของโครงการ ส่วนด้านทิศเหนือติดกับถ้ำวิมานจักรี ด้านทิศตะวันตกติดกับศาลเก่าเจ้าพ่อเขาคอก ด้านทิศตะวันตกเฉียงเหนือติดกับหมู่บ้านเจ้าพ่อเขาคอก ดังรูปที่ 1.3-3





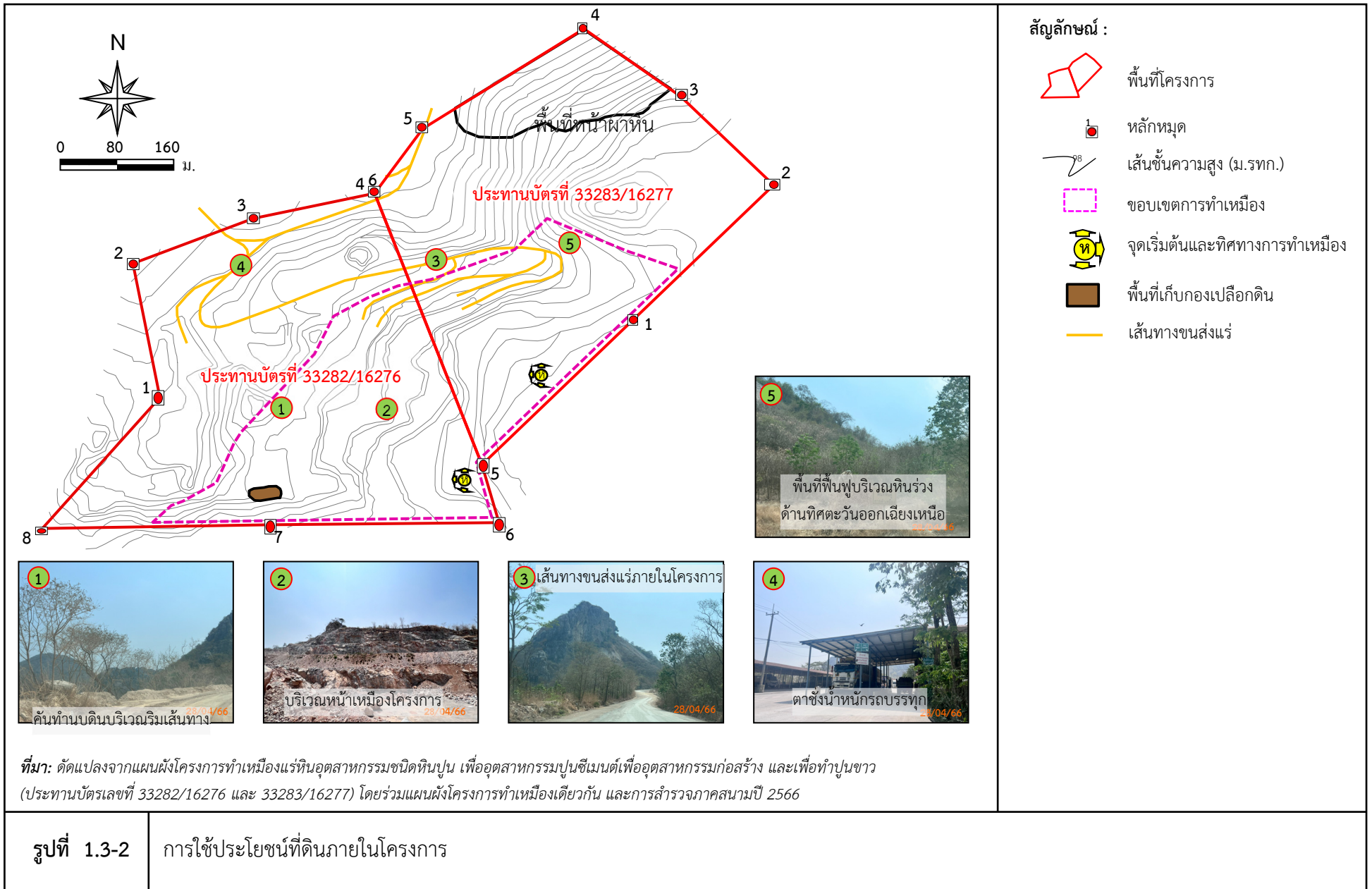

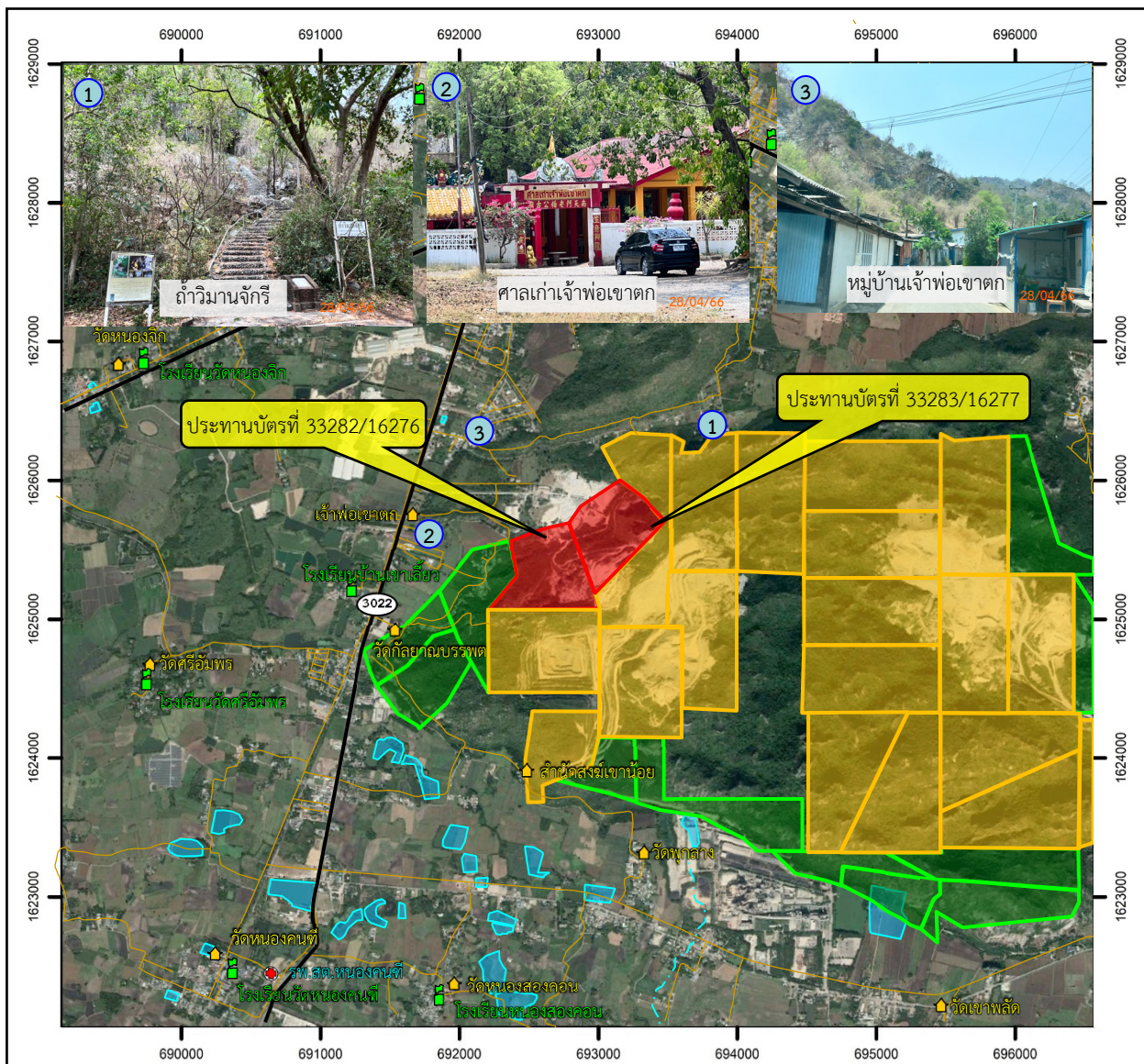



1.4 แผนการดำเนินงานตามมาตรการป้องกันและแก้ไขผลกระทบสิ่งแวดล้อมและมาตรการติดตามตรวจสอบผลกระทบสิ่งแวดล้อม

จากมาตรการป้องกันและแก้ไขผลกระทบสิ่งแวดล้อมและมาตรการติดตามตรวจสอบผลกระทบสิ่งแวดล้อมของโครงการ ตามหนังสือที่ ทส 1009.2/6940 ลงวันที่ 29 กันยายน 2553 สรุปแผนการติดตามตรวจสอบผลกระทบสิ่งแวดล้อม แผนการตรวจสอบการปฏิบัติตามมาตรการฯ และแผนการจัดส่งรายงานผลการปฏิบัติตามมาตรการฯ ของโครงการ ดังตารางที่ 1.4-1





สัญลักษณ์ :

- | | | | |
|---|-------------------------|---|--------------------------------------|
|  | พื้นที่โครงการ |  | โรงพยาบาลส่งเสริมสุขภาพตำบล (รพ.สต.) |
|  | ประทานบัตรใกล้เคียง |  | ศาสนสถาน |
|  | คำขอประทานบัตรใกล้เคียง |  | สถานศึกษา |
|  | แนวถนน | | |
|  | ทางหลวงหมายเลข 1 | | |
|  | ทางหลวงหมายเลข 3020 | | |
|  | ทางหลวงหมายเลข 3022 | | |



0 0.5 1.0 2.0 กม.

ที่มา: www.google earth.com (มีนาคม 2566) และการสำรวจภาคสนาม (2566)

รูปที่ 1.3-3

การใช้ประโยชน์ที่ดินโดยรอบโครงการ

ตารางที่ 1.4-1 แผนการดำเนินงานตามมาตรการป้องกันและแก้ไขผลกระทบสิ่งแวดล้อมและมาตรการติดตามตรวจสอบผลกระทบสิ่งแวดล้อมของโครงการ

| การดำเนินงาน | ดัชนีที่ตรวจวัด | เดือนที่ดำเนินการ | | | | | | | | | | | |
|---|---|-------------------|------|-------|-------|------|-------|------|------|------|------|------|------|
| | | ม.ค. | ก.พ. | มี.ค. | เม.ย. | พ.ค. | มิ.ย. | ก.ค. | ส.ค. | ก.ย. | ต.ค. | พ.ย. | ธ.ค. |
| 1. การติดตามตรวจสอบผลกระทบสิ่งแวดล้อม | | | | | | | | | | | | | |
| 1.1 คุณภาพอากาศ จำนวน 4 จุด ได้แก่ | | | | | | | | | | | | | |
| - บริเวณโรงโม่หินของโครงการ | - ฝุ่นละอองรวม (TSP) | | | | | | | | | | | | |
| - บริเวณบ้านเจ้าพ่อเขาคอก (กลุ่มในเขา) | - ฝุ่นละอองขนาดเล็กไม่เกิน 10 ไมครอน (PM-10) | | | | | | | | | | | | |
| - บริเวณบ้านเจ้าพ่อเขาคอก (กลุ่มสระยอ) | | | | | | | | | | | | | |
| - บริเวณวัดกัลยาบรรพต (ตัวแทนบ้านเขาเลี้ยว) | | | | | | | | | | | | | |
| 1.2 ความทึบแสง จำนวน 1 จุด คือ | | | | | | | | | | | | | |
| - โรงโม่หินโรงที่ 1 | - ความทึบแสง (Opacity) | | | | | | | | | | | | |
| - โรงโม่หินโรงที่ 2 | | | | | | | | | | | | | |
| 1.3 ระดับเสียง จำนวน 5 จุด ได้แก่ | | | | | | | | | | | | | |
| - บริเวณโรงโม่หินของโครงการ | - ระดับเสียงเฉลี่ย 24 ชั่วโมง (L _{eq} 24 hr) | | | | | | | | | | | | |
| - บริเวณบ้านเจ้าพ่อเขาคอก (กลุ่มในเขา) | | | | | | | | | | | | | |
| - บริเวณบ้านเจ้าพ่อเขาคอก (กลุ่มสระยอ) | | | | | | | | | | | | | |
| - บริเวณวัดกัลยาบรรพต (ตัวแทนบ้านเขาเลี้ยว) | | | | | | | | | | | | | |
| - บริเวณถ้ำวิมานจักรี | | | | | | | | | | | | | |
| 1.4 ความสั่นสะเทือน จำนวน 4 จุด ได้แก่ | | | | | | | | | | | | | |
| - บริเวณศาลเจ้าพ่อเขาคอก | - ความถี่ (Frequency, Hz) | | | | | | | | | | | | |
| - บริเวณวัดกัลยาบรรพต | - ความเร็วของอนุภาค (Peak Particle Velocity) | | | | | | | | | | | | |
| - บริเวณถ้ำวิมานจักรี | - การขจัด (Peak Displacement) | | | | | | | | | | | | |

ตารางที่ 1.4-1 (ต่อ)

| การดำเนินงาน | ดัชนีที่ตรวจวัด | เดือนที่ดำเนินการ | | | | | | | | | | | |
|--|--|-------------------|------|-------|-------|------|-------|------|------|------|------|------|------|
| | | ม.ค. | ก.พ. | มี.ค. | เม.ย. | พ.ค. | มิ.ย. | ก.ค. | ส.ค. | ก.ย. | ต.ค. | พ.ย. | ธ.ค. |
| - บริเวณคั่นกันน้ำทำนบศรีธัญชัย | | | | | | | | | | | | | |
| 1.5 คุณภาพน้ำใต้ดิน จำนวน 1 จุด คือ น้ำบาดาลบ้านเจ้าเขตก | <ul style="list-style-type: none"> - ค่าความเป็นกรด-ด่าง (pH) - ปริมาณสารทั้งหมดที่ละลายได้ (Total Dissolved Solids) - ปริมาณสารแขวนลอยรวม (Total Suspended Solids) - ความกระด้างรวม (Total Hardness) - ซัลเฟต (Sulfate) - เหล็กรวม (Total Iron) - สารหนู (Arsenic) - แคดเมียมรวม (Total Cadmium) - ตะกั่วรวม Total Lead) | | | | | | | | | | | | |
| 2. การตรวจสอบการปฏิบัติตามมาตรการฯ | <ul style="list-style-type: none"> - การดำเนินงานในช่วงเดือนมกราคม-มิถุนายน - การดำเนินงานในช่วงเดือนกรกฎาคม-ธันวาคม | | | | | | ■ | | | | | | ■ |
| 3. การจัดส่งรายงาน | <ul style="list-style-type: none"> - รายงานผลการดำเนินงานในรอบเดือนมกราคม-มิถุนายน - รายงานผลการดำเนินงานในรอบเดือนกรกฎาคม-ธันวาคม | ◆ | | | | | | ◆ | | | | | |

หมายเหตุ : ■ การติดตามตรวจผลกระทบสิ่งแวดล้อม

■ การตรวจสอบการปฏิบัติตามมาตรการฯ

◆ การจัดส่งรายงาน